

# Relatório Mensal de Atividades

(Coordenação Médica da Neurocirurgia)

**Responsável: LEONARDO MIGUEZ**

junho/2022

Hospital Estadual Getúlio Vargas		Unidade de Medida	Dias																																							
Perspectiva	Diretriz	Fonte dos Dados																																								
Favorável	Objetivo	VITAI / TIMED																																								
<b>Meta</b>	<b>Indicador</b>	<b>Forma de Medição (cálculo)</b>																																								
10,2	Média de permanência Leito Neurocirurgia	Nº Pacientes-dia leitos neurocirúrgicos Nº de Saídas hospitalares neurocirúrgicas																																								
		<b>Periodicidade de Avaliação</b>																																								
<table border="1"> <caption>Dados do Gráfico de Linha</caption> <thead> <tr> <th>Mês</th> <th>Resultado</th> <th>Meta</th> </tr> </thead> <tbody> <tr><td>Jan/22</td><td>6,0</td><td>10,2</td></tr> <tr><td>Fev/22</td><td>5,5</td><td>10,2</td></tr> <tr><td>Mar/22</td><td>7,7</td><td>10,2</td></tr> <tr><td>Abr/22</td><td>4,1</td><td>10,2</td></tr> <tr><td>Mai/22</td><td>6,0</td><td>10,2</td></tr> <tr><td>Jun/22</td><td>0,0</td><td>10,2</td></tr> <tr><td>Jul/22</td><td>0,0</td><td>10,2</td></tr> <tr><td>Ago/22</td><td>0,0</td><td>10,2</td></tr> <tr><td>Sep/22</td><td>0,0</td><td>10,2</td></tr> <tr><td>Out/22</td><td>0,0</td><td>10,2</td></tr> <tr><td>Nov/22</td><td>0,0</td><td>10,2</td></tr> <tr><td>Dez/22</td><td>0,0</td><td>10,2</td></tr> </tbody> </table>		Mês	Resultado	Meta	Jan/22	6,0	10,2	Fev/22	5,5	10,2	Mar/22	7,7	10,2	Abr/22	4,1	10,2	Mai/22	6,0	10,2	Jun/22	0,0	10,2	Jul/22	0,0	10,2	Ago/22	0,0	10,2	Sep/22	0,0	10,2	Out/22	0,0	10,2	Nov/22	0,0	10,2	Dez/22	0,0	10,2	Mensal <b>Área Responsável</b> Coordenação Médica da Neurocirurgia <b>Responsável pela Coleta de Dados</b> Coordenador Estatística <b>Responsável pela Análise de Dados</b> Coordenador Médico da Neurocirurgia <b>Referencial Comparativo</b>	
Mês	Resultado	Meta																																								
Jan/22	6,0	10,2																																								
Fev/22	5,5	10,2																																								
Mar/22	7,7	10,2																																								
Abr/22	4,1	10,2																																								
Mai/22	6,0	10,2																																								
Jun/22	0,0	10,2																																								
Jul/22	0,0	10,2																																								
Ago/22	0,0	10,2																																								
Sep/22	0,0	10,2																																								
Out/22	0,0	10,2																																								
Nov/22	0,0	10,2																																								
Dez/22	0,0	10,2																																								
		<b>Versão</b>																																								
		<b>Última Atualização</b>																																								
		07/06/2022																																								
<b>Análise Crítica</b>																																										
<p><b>Media de permanência</b>                      A taxa media de permanência na unidade foi de 6% dentro da meta e maior que mês passado e de 12,8 na especialidade (contando as UTIs) não mostrando alterações significativas na tendência dos últimos meses.                      Nossa taxa de ocupação de 53% na unidade contra 151 % na especialidade, já que há grande demanda de UTI para os pacientes. Havendo também o agravamento da deficiência estrutural para procedimentos, investigação diagnóstica e performance para pacientes neurocirúrgicos com a ausência do microscópio, arteriografia, ressonância e outros equipamentos neurocirúrgicos.                      Com relação a outros números :                      Dos 83 pacientes internos nestes mês , uma media de 53 anos de idade sendo a maior faixa de 61 a 80 anos com 35% dos pacientes e 65% do sexo masculino e 70 % das cirurgias também do sexo masculino que correspondem a 53 % dos óbitos em relação as mulheres.                      Isto levou a uma mortalidade 30% com 18% de mortalidade cirúrgica que cruzado com perfil patológico temos 48% de patologias traumáticas e 22% vasculares que juntas correspondem a 82% dos óbitos da especialidade. Cerca de 42% dos pacientes cerebrovasculares internados e 52% dos traumáticos são submetidos a cirurgias.                      Das 51 saídas da especialidade 3 foram transferidos e 14 foram a óbito. Tivemos ainda uma maior pressão da porta este mês com um numero superior de internações a altas que deve impactar nos índices do próximo mês.</p>																																										
<b>Ação de Melhoria</b>																																										
<p>Empenho na celeridade das altas dentro das utis com ajustando condutas com rotina e altas pela especialidade ainda dentro da UTI caso os pacientes não mais necessitem de neurocirurgia. Ficou evidente uma menor mortalidade entre os pacientes vasculares operados comparativamente ao mes de janeiro, uma vez que não mais temos o microscópio e estamos com uma internação reduzida pela regulação destes pacientes.</p>																																										

	jan/22	fev/22	mar/22	abr/22
<b>META</b>	<b>10,2</b>	<b>10,2</b>	<b>10,2</b>	<b>10,2</b>
<b>Nº Pacientes-dia leitos neurocirúrgicos</b>	263	240	291	273
<b>Nº de Saídas hospitalares neurocirúrgicas</b>	44	44	38	66
<b>Fórmula de Cálculo:</b>	6,0	5,5	7,7	4,1

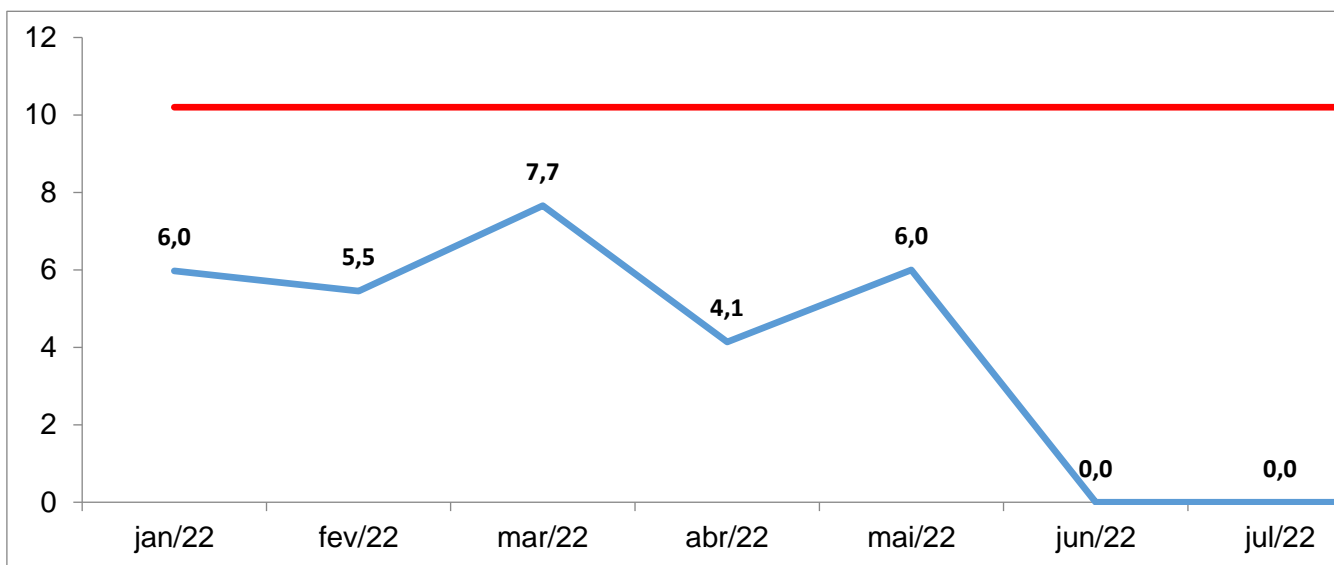

## le dados - Indicador

Indicador:							
mai/22	jun/22	jul/22	ago/22	set/22	out/22	nov/22	dez/22
<b>10,2</b>	<b>10,2</b>	<b>10,2</b>	<b>10,2</b>	<b>10,2</b>	<b>10,2</b>	<b>10,2</b>	<b>10,2</b>
246	0	0	0	0	0	0	0
41	0	0	0	0	0	0	0
6,0	#DIV/0!	#DIV/0!	#DIV/0!	#DIV/0!	#DIV/0!	#DIV/0!	#DIV/0!

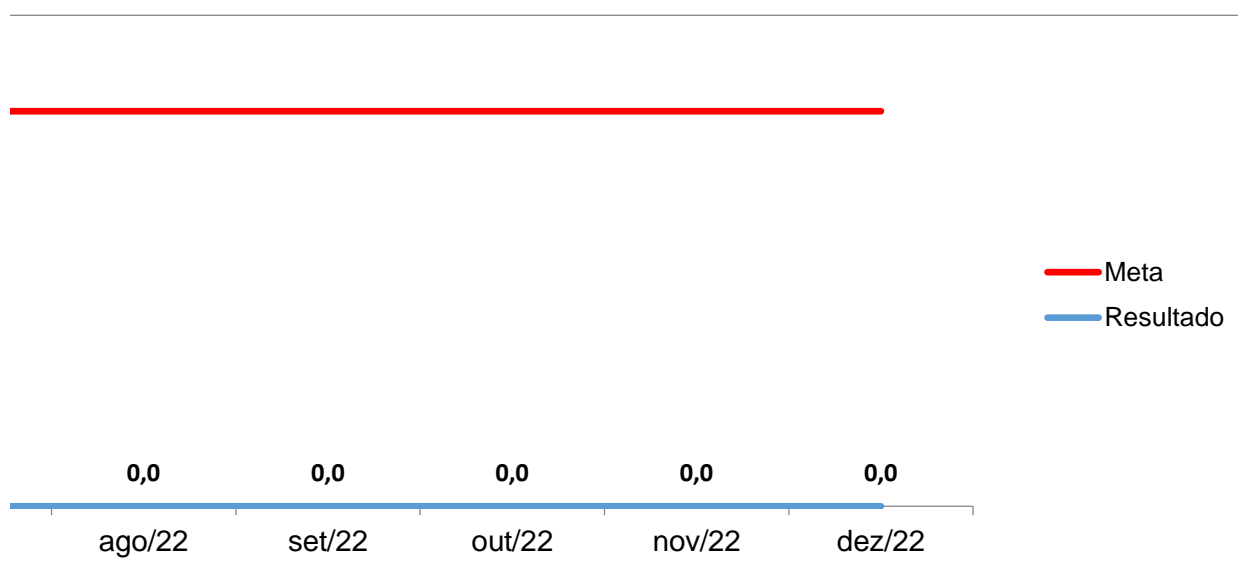

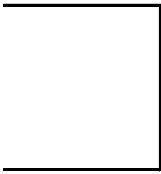

<b>Resultado</b>
1313
233

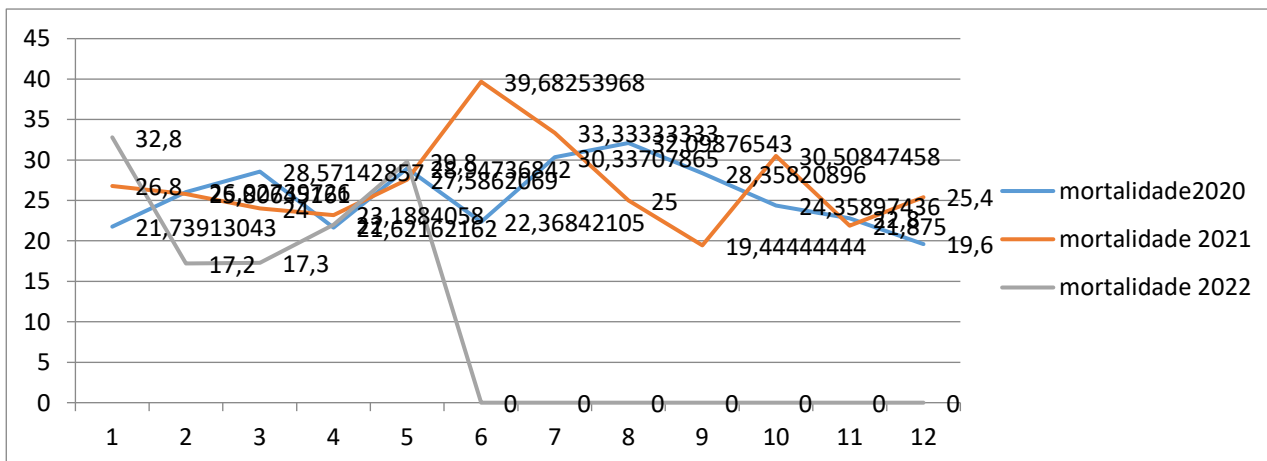
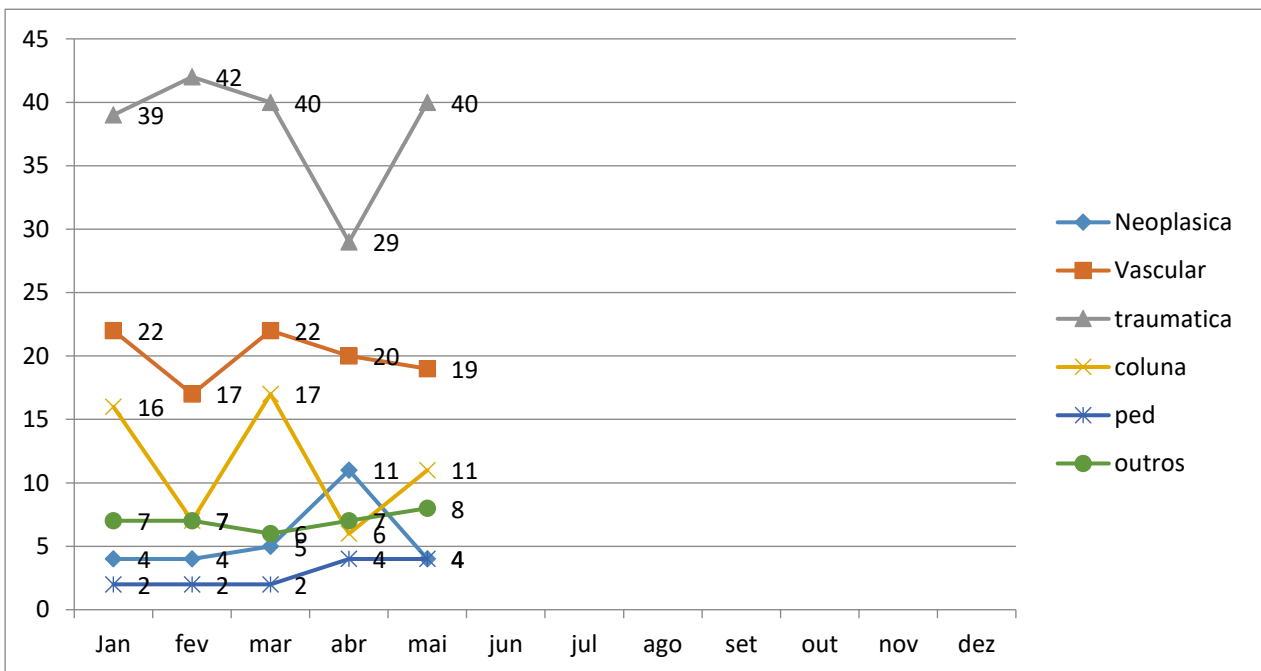
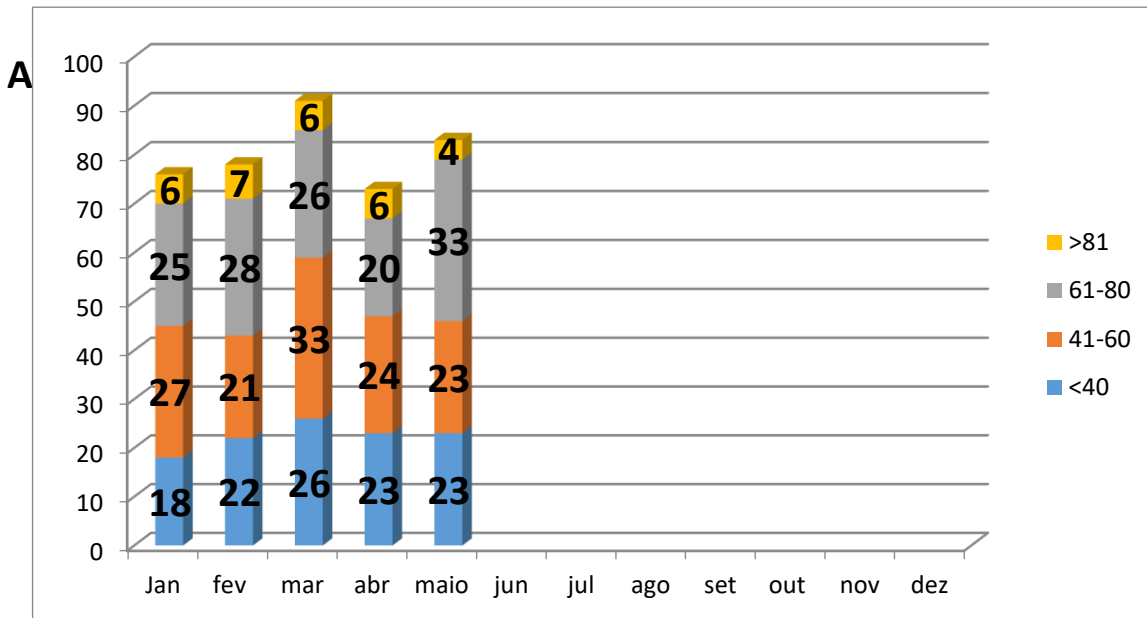

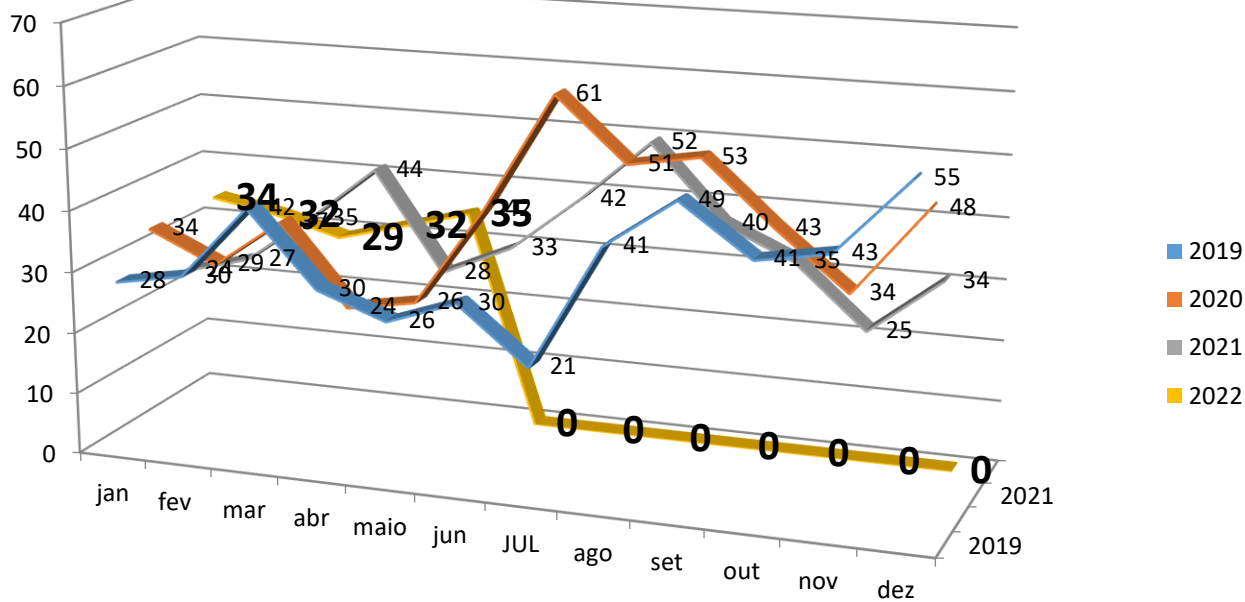
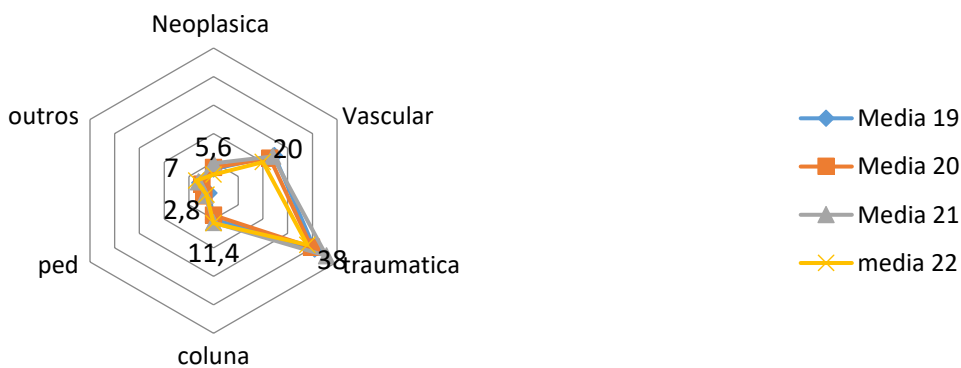
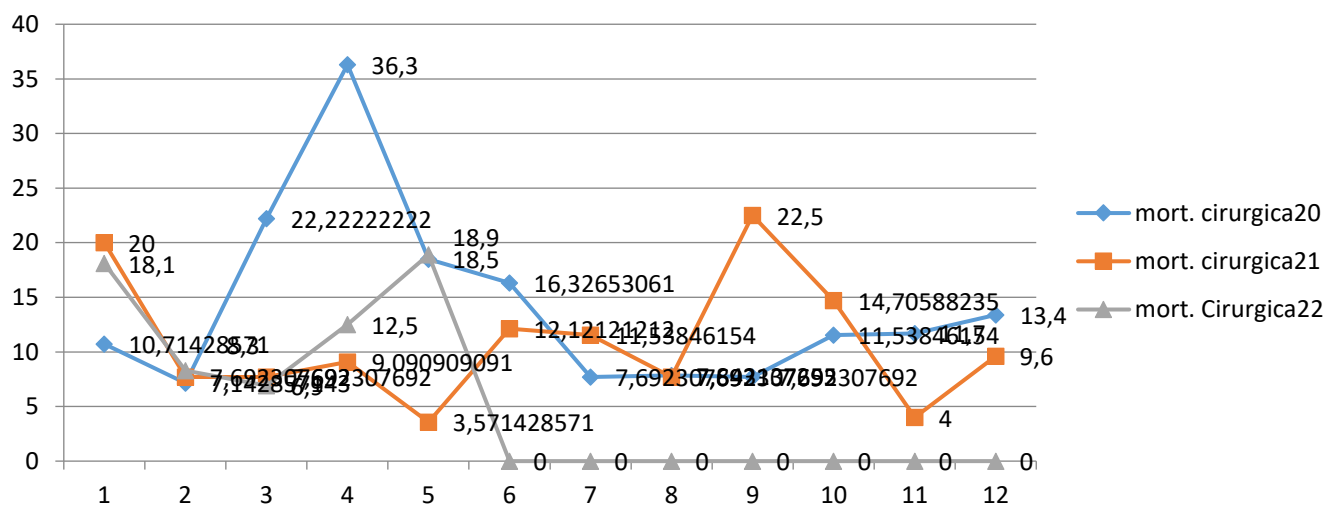

		NOME DO PACIENTE		SEXO
4	0	X	GLORIA MARCOS DE OLIVEIRA óbito	f
4	0	x	PAULO ROBERTO DOS SANTOS óbito	m
4	0	x	NILTON LEITE DURAES óbito	m
4	0	x	JOAO SAMUEL ALVES óbito	m
4	0	x	JOSE DOS SANTOS óbito	m
5	1	X	RICARDO EXPEDITO LAURENTINO óbito	m
5	1	X	HOMEM PARDO MAIS OU MENOS SESENTA ANOS óbito	m
5	1	X	MULHER NEGRA MAIS OU MENOS CINQUENTA ANOS óbito	f
5	1	X	HOMEM NEGRO MAIS OU MENOS TRINTA ANOS(ANDRE LUIS SIMOES FERREIRA) óbito	m
5	1	X	CELIA NETO óbito	f
5	1	X	TIAO óbito	f
5	1	X	MARGARIDA DUARTE BISPO óbito	F





LEITO	pront	BOLETIM	IDADE	DN
CTI 2/LEITO 10 CTI II	501.694	541.532	64	12/10/1957
CTI 3/LEITO 03 CTI 3	504433	547.728	61	30/12/1960
CTI 2/LEITO 5 CTI II	504950	548.832	76	27/3/1946
CTI 2/LEITO 6 CTI II	254599	551.039	77	26/02/1945
CTI 2/LEITO 3 CTI II	505947	551.052	56	16/04/1966
CTI 1/LEITO 03 CTI 1	506427	552.230	45	20/05/1976
SALA AMARELA/ LEITO 14	506.630	552.634	60	01/02/1962
CTI 2/LEITO 1 CTI II	506973	553.499	50	04/05/1972
cti1/16	507592	554.981	30	07/05/1992
CTI 1/LEITO 14	508378	556.868	79	24/03/1943
CTI 2/LEITO 1 CTI II	508519	557.188	65	01/01/1957
cti2/06	508487	557122	70	18/10/1951

faixas etarias		%
<40	23	27,71084337
41-60	23	27,71084337
61-80	33	39,75903614
>81	4	4,819277108

sexo		OPERADOS
MASC	54	26
FEM	29	11

obitos	
masc	10
fem	7

TOTAL	17
-------	----

tipo	N internos	%
Neoplasica	4	4,819277108
Vascular	19	22,89156627
traumatica	40	48,19277108
coluna	11	13,25301205
ped	4	4,819277108
outros	8	9,638554217

tipo	operados	operados m
Neoplasica	1	0
Vascular	8	5
traumatica	21	16
coluna	1	1
ped	4	3
outros	5	4

taxas de mortalidade		
tipo	saidos	global
Neoplasica	3	66,7
Vascular	13	30,8
traumatica	30	33,3
coluna	7	0,0
ped	2	0,0
outros	0	#DIV/0!

01/05/22

DI	Chegada a enf	ALTA	SAIDA	leito/dia s/ ger.	leito/dia inter	saída
4/4/2022		01/05/2022	01/05/2022	0	27	x
19/4/2022		16/05/2022	16/05/2022	16	27	x
22/4/2022		05/05/2022	05/05/2022	5	13	x
28/4/2022		11/05/2022	11/05/2022	0	13	x
28/4/2022		02/05/2022	02/05/2022	0	4	x
1/5/2022		01/05/2022	01/05/2022	0	0	x
2/5/2022		02/05/2022	02/05/2022	0	0	x
4/5/2022		04/05/2022	04/05/2022	0	0	x
07/05/2022		18/5/2022	18/5/2022	0	11	x
12/05/2022		18/05/2022	18/05/2022	0	6	x
12/5/2022		17/05/2022	17/05/2022	5	5	x
12/5/2022		19/05/2022	19/05/2022	7	7	

496

CASOS n gerenciaveis	33	> 7 dias	20
leitos dia s/ ger utilizados	347	6,6259808	%
Leitos /dia UTILIZADOS	2294	462,5	%
N pacientes	83		
Pct longa permanencia	2	2,4096386	%
pacientes operados internos	37		
ÓBITO CIRUGICO	7	7	
total óbito mês	17		
cirurgias do mês	37	35	
Saidos	57		
Entradas	63		
mortalidade	29,82456		
mortalidade cirurgica	18,91892		
pct/dia sem gerencia			
Leitos /dia s/gerencia	462,5		
TOTAL DE PACIENTES/MES	83		

Obitos
1
6
9
1

obitos -operados	12
reop	3

obitos masc	obitos fem	ob op masc	ob op fem		neuro	inst
1	1	0	0	0		
3	1	2	0	2		
6	4	5	4	9		
0	0	0	0	0		
0	0	0	0	0		
0	0	0	0	0		
operados f	taxa	obitos	tx med perm		15,8	16,2
1	25,0	2	tx ocup		1,8	68
3	42,1	4	pacientes dia		899,0	327
5	52,5	10	leitos dia		480	480
0	9,1	0				
1	100,0	0				
1	62,5	0				

cirurgicas
0,0
15,4
30,0
0,0
0,0
#DIV/0!





**permanência causas n gerenciavies- leitos/dia**

**DIAG**

RELATO DE QUEDA DA PRÓPRIA ALTURA-hematoma subdural agudo frontoparietal a direita
rebaixamento do nível de consciencia solicitado pela direção á internação da mesma PACIENTE EM TRAT DE BK COM ESQUEMA RIP TEVE REBAIXAMSNRO DO NIVEL DE CONSCIENCIA SIC COM A ESPOSA O MESMO APRESENTOU HEMIPLEGIA DISLALIA E REBAIXAMENTO-HSDC AGUDIZADO FTP D
HEMORRAGIA SUB ARACNÓIDEA DIFUSA, FISHER IV, COM DISCRETA DILATAÇÃO VENTRICULAR. HD: HEMORRAGIA SUB ARACNÓIDEA; ANEURISMA CEREBRAL?HEMIPARESIA A ESQUERDA
síncope HEMATOMA SUBDUURAL AGUDO FTP D COM INDICAÇÃO TTO NC E HEMATOMA LAMINAR OCCPITAL ESQ
VITIMA DE AGRESSÃO FISICA -HSD FRONTO-TEMPORO-PARIETO-OCCIPITAL À DIREITA + FRATURA PARIETAL À DIREITA + HSAT DIFUSA BILATERAL + PERDA DA DISSOCIAÇÃO SUBSTANCIA BRANCA E CINZENTA, SULCOS E GIROS APAGADOS, CISTERNAS COMPRIMIDAS.
ATROPELAMENTO EM VIA PÚBLICA COM COLISÃO DE ALTA CINÉTICA-hematoma subdural agudo frontotemporoparietal à esquerda
atropelamento por automóvel com tce-contusão, principalmente temporal bilateral, associado a hemorragia subaracnóidea traumática, hematoma subdural agudo frontotemporoparietal a direita
ATROPELAMENTO POR CARRO EM AV.BRASIL-edema cerebral difuso, fraturas frontal e temporal a esquerda, com hematoma subdural laminar fronto-temporo parietal esquerdo com espessura de 2,4 mm. desvio de LM de 4 Marshall II, cisternas presentes TC de coluna cervical: fratura de transverso de C7 a Direita
VÍTIMA DE ATROPELAMENTOPO Drenagem HSD e HED Frontal D + Craniectomia descompressiva (sepultamento calota abdome) / descompressiva / TCE: HED e HSD Frontal D + Contusão Frontal e
RELATO DE QUEDA DA PROPRIA ALTURA APÓS LIBAÇÃO ALCOOLICA. TCE GRAVE.HEMATOMA SUBDURAL EXTENSO CONTUSAO HEPATICA EM SEGMENTO 4B SEM EXTRAVASAMENTO DE CONTRASTE
encontrado caído em via pública desde a tarde de hoje, sem relatos do ocorrido, com liberação esfinteriana no local. hemorragia intracraniana
relato de ter sido encontrada desacordada com liberação esfinteriana-Fisher IV, formações aneursimáticas e arteria comunicante anterior e artéria carótida interna direita paraclinoideo.





<b>dig med</b>	<b>C/C</b>	<b>reop</b>	<b>Caso N ger</b>	<b>OBITO</b>	<b>desfecho</b>	
hsda	x			x	o	
meningite	x		x	x	o	
acm	x		x	x	o	
hsda	x			x	o	
hsda	x			x	o	
hsda	x			x	o	
cont	x		x	x	o	
tce	x			x	o	
hed	x			x	o	
hsda	x			x	o	
hic	x		x	x	o	
ACI	X		x	x	o	



causa ob	ESCALA
	ECG4
	tot
	ecg 14
	ecg 07
	ecg3
	ecg 3
	ecg 3
	ecg3
	ecg 7
	ecg 9
	ecg6
	ecg6



**causas e observações**

TRATAMENTO CIRURGICO DE HEMATOMA SUBDURAL AGUDO

TRATAMENTO CIRURGICO DE HEMATOMA SUBDURAL CRONICO

DERIVACAO VENTRICULAR EXTERNAR-SUBGALEAL EXTERNA

TRATAMENTO CIRURGICO DE HEMATOMA SUBDURAL AGUDO

TRATAMENTO CIRURGICO DE HEMATOMA SUBDURAL AGUDO

TRATAMENTO CIRURGICO DE HEMATOMA INTRACEREBRAL

TRATAMENTO CIRURGICO DE HEMATOMA SUBDURAL AGUDO

CRANIOTOMIA DESCOMPRESSIVA

CRANIOTOMIA DESCOMPRESSIVA

TRATAMENTO CIRURGICO DE HEMATOMA SUBDURAL AGUDO

TRATAMENTO CIRURGICO DE HEMATOMA INTRACEREBRAL

DVE









D cirurgica	T cirug. /desf	dispositivo	origem
04/04/2022	27	dreno hemovac	ANCHIETA
20/04/2022	26	DRENO HEMOVAC 3.2	penha
23/04/2022	12	dve	heas
28/04/2022	13	DRENO HEMOVAC 3.2	iraja
28/04/2022	4	DRENO HEMOVAC 3.2	RAMOS
01/05/2022	0		mare
02/05/2022	0		TOMÁS COELHO
04/05/2022	0		MANGUINHOS
07/05/2022	11	dreno hemovac	VICENTE DE CARVALHO
12/05/2022	6	dreno hemovac 3.2	iraja
13/05/2022	4	dreno hemovac 3.2	COELHO NETO
12/05/2022	7	DVE	campo grande

	UPA
	SAMU
	GSE
	PROPRIOS-resid
	HECC
	HEAS
	HMLJ
	CER
	POLICLINICAS
	UPAS
	Rocha Miranda
	mare
	Penha



Mal Hermes
Irajá
Complexo do alemão
costa barros
ricardo de albuquerque
manguinhos
inhoaíba
realengo
cabuçu
senador camara
magalhaes bastos
botafogo
inhauma
tijuca

meio	TRF	destino	C. SOCIAL
SAMU			
upa			
heas			
upa			
gse			
gse			
samu			
gse			
samu			
gse			
gse			
upa			

24
7
20
18
3
1
0
2
0

16
1
1
7

REDE REF.
19

regiao	n
mare	2
Penha	11
Ir aja	0

0
3
0
1
2
1
0
0
0
0
0
0
0
0
0
0
0

inhauma	3
Barros filho	0
BELFORD ROXO	0
PARADA DE LUCAS	0
MADUREIRA	1
CORDOVIL	3
COLEGIO	0
SAO JOAO DE MERITI	0
OLARIA	0
BONSUCESSO	1
BRAZ DE PINA	1
DUQUE DE CAXIAS	0
CENTRO	0
ILHA	2
POLI. ROD. ROCCO	0
VIGARIO GERAL	0
ACARI	1
ramos	3
pavuna	0
VICENTE DE CARVALHO	1
SÃO GONÇALO	1
JARDIM AMERICA	2
marechal hermes	3
manguinhos	2
TOMÁS COELHO	0
vila cosmos	2
ANCHIETA	1



		2020											
MEDIA		53,08	48	50	53	42,7	51,46	52,8	53,1	52	51,8	53,6	50,34
idade		jan	fev	mar	abr	maio	jun	jul	ago	set	out	nov	dez
332	<40	23	35	24	12	24	29	30	33	35	29	26	32
328	41-60	29	24	29	18	16	30	37	30	25	38	28	25
300	61-80	27	32	18	12	14	29	37	34	25	30	22	20
67	>81	6	5	8	5	0	9	8	5	7	8	4	2
1028	TOTAL	85	96	79	47	54	97	112	102	92	105	80	79

MEDIA	2020 %	2021
idade	50,99	46,8
<40	332	294,0
41-60	328	263,0
61-80	300	294,0
>81	67	57,0
total	1028	908

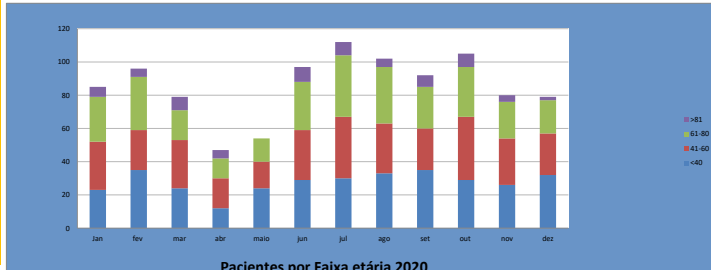

Pacientes por Faixa etária 2020

		2021											
MEDIA		45,72	53,75	44,7	44,8	51,7	56,5	57,1	56,06	52,6	50,9		
idade		jan	fev	mar	abr	maio	jun	jul	ago	set	out		
27,7	<40	25	25	28	44	22	23	21	27	25	25		
27,4	41-60	24	20	20	27	24	24	24	26	26	22		
25,0	61-80	20	24	18	20	27	33	36	35	32	27		
5,8	>81	5	3	1	3	2	8	11	10	7	3		
50,99	TOTAL	74	72	67	94	75	88	96	100	90	77		

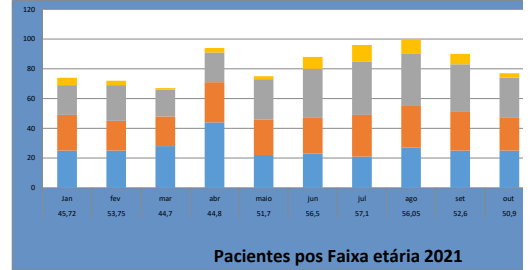

Pacientes por Faixa etária 2021

		Patologias 2019												media	
pat.		jan	fev	mar	abr	maio	jun	jul	ago	set	out	nov	dez	total	
Neoplásica		8	7	3	4	10	4	7	8	8	8	12	13	93	8,4
Vascular		9	36	20	17	29	28	29	15	21	28	24	49	295	27,2
Traumática		27	46	45	57	39	40	52	35	39	46	33	32	491	45,2
coluna		105	80	9	10	13	10	8	12	8	12	7	6	121	11,1
ped		2	0	0	1	1	1	1	1	1	2	2	2	8	2,0
outros		11	0	3	6	5	5	5	13	13	6	6	3	66	6,1
Total		61	89	91	97	97	97	102	81	91	102	94	111	1098	

		Patologias 2020											
pat.		jan	fev	mar	abr	maio	jun	jul	ago	set			
Neoplásica		11	9	9	4	4	4	7	8	6			
Vascular		29	21	18	10	12	28	28	28	30			
Traumática		32	43	36	22	19	48	56	49	46			
coluna		4	4	5	8	11	6	13	15	7			
ped		3	7	6	2	3	2	3	1	3			
outros		5	10	10	1	5	3	3	3	2			
Total		84	94	84	47	54	93	111	100	91			

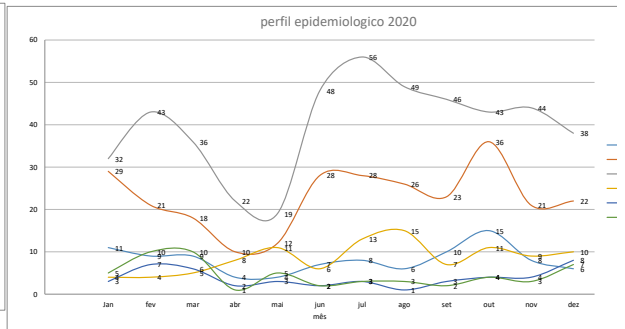
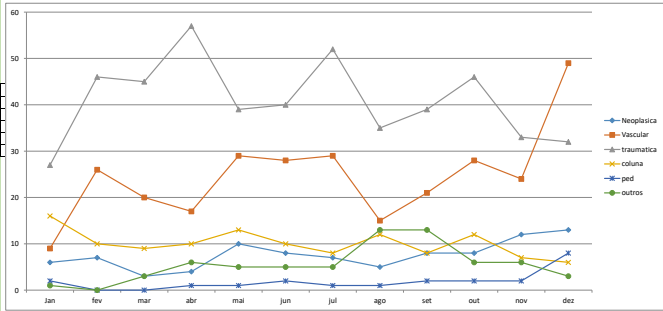

		2021											
		jan	fev	mar	abr	maio	jun	JUL	ago	set	out	nov	dez
OBITO CIRURGICO		5	4	4	4	1	4	6	4	9	5	1	5
total obito mês		15	16	12	16	16	25	22	20	14	18	14	16
curtidas do mês		24	52	52	44	28	33	52	52	40	24	25	52
Saídas		65	82	50	69	58	83	86	80	72	59	64	59
Entradas		73	59	47	77	51	68	71	72	65	60	56	0
mortalidade		26,8	25,80645	24	23,18841	27,5862069	38,68254	33,33333	25	19,44444	30,508475	21,875	26,42373
mortalidade cirurgica		20	7,692308	7,692308	9,090909	3,571428571	12,12121	11,53846	7,692308	22,5	14,705882	4	9,615385
mortalidade2020		21,7	26,0	28,6	21,6	28,9	22,4	30,3	32,1	28,4	24,4	22,8	19,6
mortalidade 2021		26,8	25,8	24,0	23,2	27,6	39,7	33,3	25,0	19,4	30,5	21,9	25,4
mortalidade 2022		32,8	17,2	17,3	22,0	29,5	0,0	0,0	0,0	0,0	0,0	0,0	0,0

		2022								
		jan	fev	mar	abr	maio	jun	JUL	ago	set
OBITO CIRURGICO		8	3	3	4	7				
total obito mês		21	10	13	11	17				
curtidas do mês		44	26	43	32	37				
Saídas		64	58	75	50	57				
Entradas		52	52	27	56	63				
mortalidade		32,8125	17,24198	17,33333	22	29,82456				
mortalidade cirurgica		16,18182	8,333333	6,976744	12,5	18,91892				

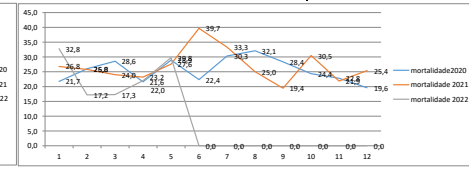
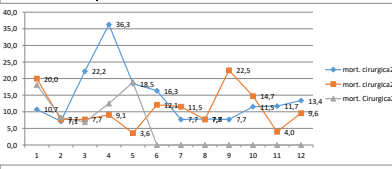

Media de internação por patologias			
	Media 19	Media 20	Media 21
Neoplásica	7,58	8,08	9,5
Vascular	24,58	22,83	24



traumática	40,02	39,67	45,7	38,0
coluna	10,08	8,58	11,2	11,4
ped	1,83	3,83	3,4	2,8
outras	5,5	4,58	6,1	7,0

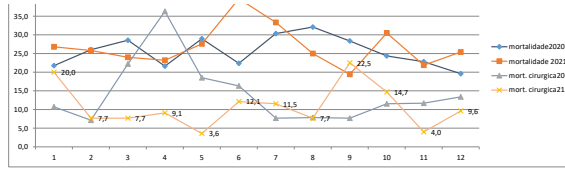
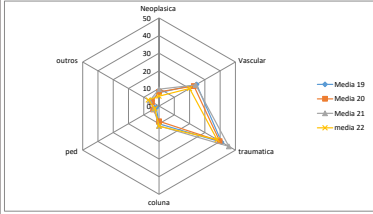

Cirurgias

	jan	fev	mar	abr	maio	jun	JUL	ago	set	out	nov	dez	total	media	media3 anos
2019	29	30	42	30	26	30	21	41	49	41	43	55	436	36,3	37,1
2020	34	29	37	24	26	42	61	51	53	43	34	48	482	40,2	
2021	24	27	35	44	28	33	42	52	40	35	25	34	418	34,8	
2022	34	32	29	32	35	0	0	0	0	0	0	0	162	13,5	

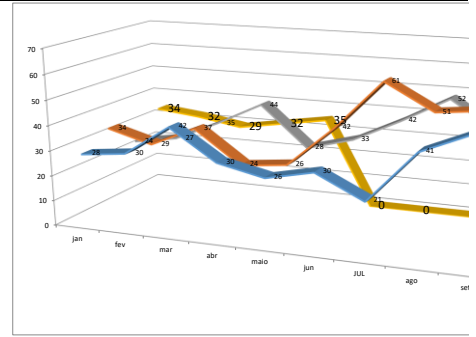



47,8		0		48,80167		MEDIA		51,0		52,1		51,6		51,3		53,1		2022	
nov	dez	nov	dez	media id.	idade	jan	fev	mar	abr	maio	jun	jan	fev	mar	abr	maio	jun	jan	fev
29	22	316	32,11382	26,3	<40	18	22	26	23	23									
20	28	289	29,36992	24,1	41-60	27	21	33	24	23									
22	22	316	32,11382	26,3	61-80	25	28	26	20	33									
4	6	63	6,402439	5,3	>81	6	7	6	6	4									
75	76	984			TOTAL	76	78	91	73	83									

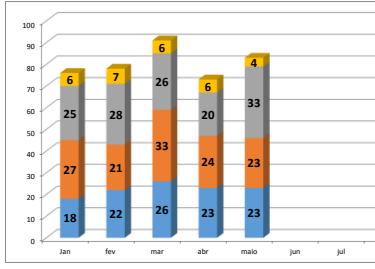
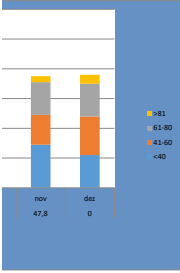

				Patologias 2021							
out	nov	dez	total	media	mês	jan	fev	mar	abr	maio	jun
15	8	6	29	8,1	Neoplásica	6	10	5	6	8	16
36	21	22	79	23,8	Vascular	14	17	15	22	19	18
43	44	38	125	39,7	Traumática	38	39	32	42	39	38
11	9	10	30	8,6	coluna	9	10	13	15	5	7
4	4	8	16	4,6	ped	3	3	3	4	3	6
4	3	7	14	4,6	outros	9	3	1	5	2	6
111	89	91	291	85,1	Total	79	82	69	94	76	85

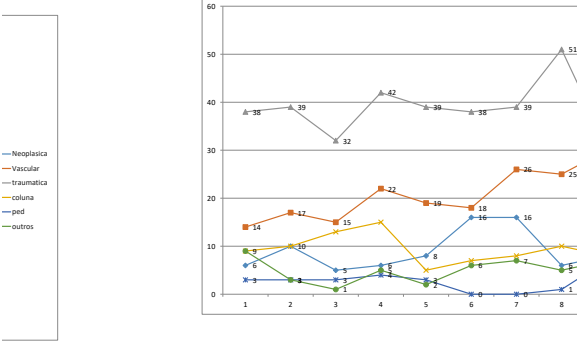

out	nov	dez

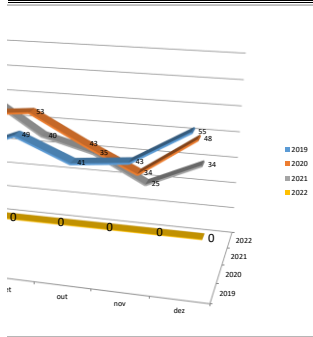

jul	ago	set	out	nov	dez
0	0	0	0	0	0

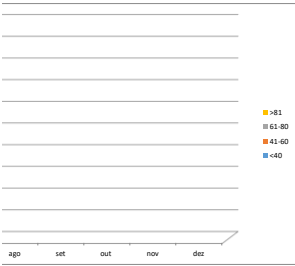

Patologia 2022																							
jul	ago	set	out	nov	dez	total	media	mda:	Jan	fev	mar	abr	mai	jun	jul	ago	set	out	nov	dez	total	media	
16	6	8	5	2	6	34	9,4	Neoplásica	4	4	5	11	4									28	5,6
26	25	30	19	16	19	240	24,0	Vascular	22	17	22	20	19									100	20,0
39	51	31	28	43	34	454	45,4	traumática	39	42	40	29	40									190	38,0
8	10	8	13	5	9	112	11,2	coluna	16	7	17	6	11									57	11,4
0	1	7	2	5	3	34	3,4	ped	2	2	2	4	4									34	2,8
7	5	7	8	3	8	64	6,4	outros	7	7	6	7	8									35	7,0
96	98	91	75	74	79	998		Total	90	79	92	77	86	0	0	0	0	0	0	0	0	424	

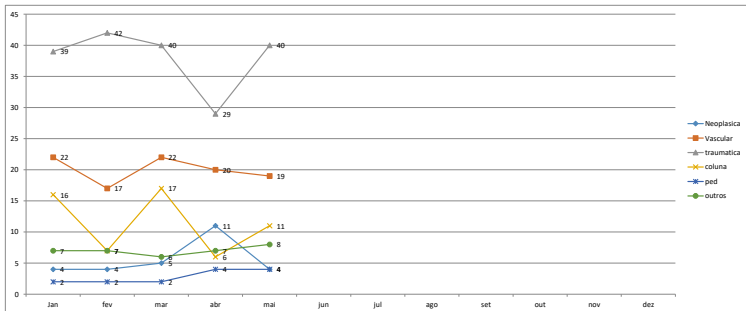
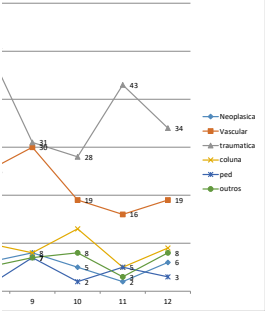

---